NETFLIX

DVD Kutusundan Algoritma Krallığına

Hikayesi

Reed Hastings, "Apollo 13" filmini video kiralama mağazasına geç iade ettiği için **40 dolar gecikme cezası** ödemek zorunda kaldı. Bu olay ona "neden abonelik sistemiyle film kiralama yapılmasın?" fikrini verdi.

(Aslında bu hikaye biraz efsaneleştirilmiş; Hastings daha sonra bunu bir pazarlama anlatısı olarak kurguladığını itiraf etti, ama gecikme cezalarının gerçekten ilham verdiği doğru.)

İlk yıllarda Netflix, bugünkü gibi bir yayın platformu değildi. DVD'leri posta yoluyla kiralayan bir şirketti. Kullanıcılar DVD seçer, posta kutularına gelir, izler ve iade ederdi. Gecikme cezası yoktu.

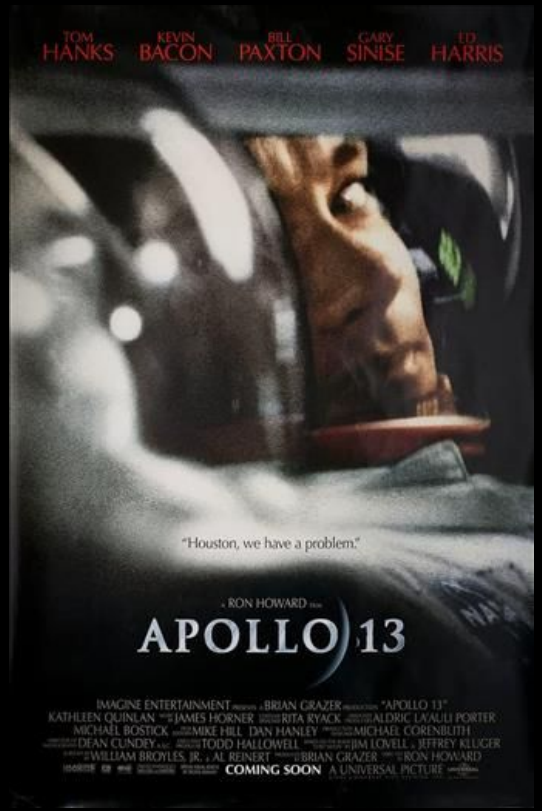

Süreç

2000 yılında Netflix, Blockbuster'a "bizi satın al" dedi. Blockbuster güldü ve reddetti. O dönem Blockbuster yılda **800 milyon dolar** sadece gecikme cezasından kazanıyordu, Netflix ise küçük bir DVD kiralama şirketiydi.

Yıllar içinde Netflix streaming'e (2007)geçti, Blockbuster ise eski modeline tutundu. **2010'da** Blockbuster iflas etti. Netflix ise bugün **200 milyar dolar** değerinde bir şirket.

Tarihin en pahalı "hayır" cevaplarından biri olarak anılıyor.

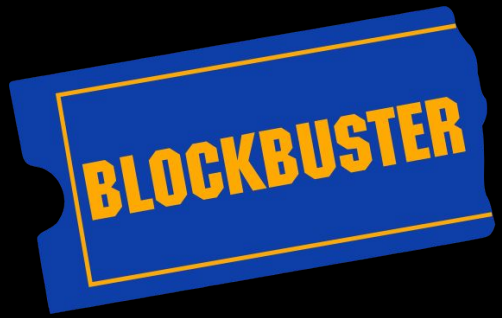

Not:
O dönemin en büyük dvd şirketi

Not:

Streaming, bir içeriği (film, müzik, video) **indirmeden** doğrudan internet üzerinden anlık olarak izlemek/dinlemek demek.

Süreç

2013'te "House of Cards" ile orijinal içerik üretimine başladılar ve bu alanda da çığır açtılar.

Netflix başlangıçta sadece başkalarının yaptığı içerikleri yayınlıyordu; yani film stüdyolarından ve TV kanallarından lisans satın alıyordu. Ama bu sistemin bir sorunu vardı: stüdyolar istedikleri zaman lisansı geri çekebilir ya da fiyatı artırabilirdi. Netflix tamamen başkalarına bağımlıydı.

Bunun üzerine "neden kendi içeriğimizi kendimiz yapmayalım?" dediler.

2013'te ilk büyük hamleyi yaptılar: **House of Cards**. Siyasi bir dram dizisiydi ve Netflix bunu yapmadan önce çok ilginç bir şey yaptı. Ellerindeki kullanıcı verilerine baktılar. Hangi filmleri izleyenler hangi dizileri seviyor, hangi yönetmenler popüler gibi sorular sordular ve veriler şunu söyledi: David Fincher hayranları, Kevin Spacey hayranları ve politik drama sevenler büyük ölçüde örtüşüyor. Bu üçünü bir araya getirdiler ve House of Cards doğdu.

Süreç

Geleneksel TV'de bir dizinin yeni bölümü haftada bir yayınlanırdı. İzleyici beklemek zorundaydı, reklamlar vardı ve sen de o kanalın yayın saatine göre ayarlardın hayatını.

Netflix ise House of Cards'ın ilk sezonunda tüm bölümleri **aynı anda** yayınladı. Yani 13 bölümün hepsini istediğin zaman, istediğin sırayla izleyebiliyordun.

Bu devrim gibiydi çünkü insanlar bir bölüm bitince duramıyordu, hemen sonrakine geçiyordu. Zaten Netflix'in "bir sonraki bölüm 5 saniye sonra başlıyor" özelliği de bunu körükledi. **Binge watching** yani dizi maratonu kültürü böyle doğdu.

Geleneksel TV kanalları bunu başta yadırgadı, hatta eleştirdi. Ama izleyiciler bu özgürlüğü çok sevdi. Artık sen diziye değil, dizi sana uyuyordu.

Sonunda diğer platformlar da aynı modeli benimsemek zorunda kaldı. Netflix bir izleme alışkanlığını tamamen değiştirmişti.

NASIL BÜYÜDÜ

2010–2016

Küresel Açılım

Kanada'dan başlayıp tek gecede 130+ ülkeye girdi. Türkiye de bu dalgada yer aldı.

Strateji

Yerel İçerikler

La Casa de Papel, Dark, Squid Game — her ülkede kendi dilinde içerik üretti.

Model

Esnek Fiyatlandırma

Gelişmekte olan ülkelere daha uygun paketler sunarak abone tabanını genişletti.

2019+

Rekabet Baskısı

Disney+, HBO Max, Amazon Prime ile yarışmak Netflix'i daha hızlı büyümeye itti.

TÜRKİYE'DEN NEDEN BÖYLE BİR ŞEY ÇIKMADI?

Risk Kültürü

Silicon Valley'de başarısızlık deneyim sayılır. Türkiye'de ise girişimciler hâlâ çok daha temkinli adımlar atar.

Sermaye Eksikliği

Venture capital ekosistemi hem geç gelişti hem de çok daha küçük. Büyük fikirleri hayata geçirecek para bulmak zor.

Pazar Büyüklüğü

ABD 300M kişilik iç pazarla başladı. Türkiye'de 85M nüfus ve Türkçe içeriğe global talep kısıtlı.

Altyapı

Netflix 2007'de streaming'e geçtiğinde ABD'de hızlı internet hazırdı. Türkiye'de yaygınlaşma daha sonra geldi.

💡 *Türkiye'de BluTV ve Gain gibi yerli platformlar çıktı. İçerik üretme gücü var — küresel platforma dönüştürecek ekosistem henüz gelişiyor.*

Gelecek Vizyonu

Oyun Sektörü: Netflix artık sadece dizi değil, mobil oyunlar da sunuyor.

Şifre Paylaşımı Kısıtlaması: Büyümeyi sürdürmek için aldıkları yeni (ve tartışmalı) önlemler.

Canlı Yayınlar: Spor müsabakaları ve canlı şovlara giriş denemeleri.

Yapay zeka kullanımı İçerik önerilerinde zaten yapay zeka kullanıyordu ama artık içerik üretiminde de yapay zekadan yararlanmayı düşünüyorlar.

Genel tabloya bakıldığında Netflix artık sadece bir dizi platformu olmaktan çıkıp oyun, spor, canlı yayın ve reklamcılığı kapsayan çok daha geniş bir eğlence şirketine dönüşmeye çalışıyor.

GELECEK GELİR KAYNAKLARI (HEDEF DAĞILIM)

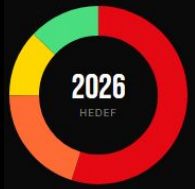

Abonelik Geliri	55%
Reklam (Ad-Tier)	20%
Oyun & Eğlence	12%
Canlı Yayın & Spor	13%

BÜYÜME ZAMAN ÇİZELGESİ

1997

Kuruluş — DVD Kiralama

Reed Hastings ve Marc Randolph posta yoluyla DVD kiralama modelini başlattı.

2007

Streaming Devrimine Geçiş

İnternet üzerinden yayın modeliyle oyunun kurallarını tamamen değiştirdi.

2013

Orijinal İçerik — House of Cards

Veri analiziyle üretilen ilk orijinal yapım. Binge-watching kültürü doğdu.

2016

130+ Ülkeye Küresel Açılım

Tek gecede dünya genelinde yayına geçti. Türkiye de bu dalgada dahil oldu.

2022-24

Reklam, Oyun & Canlı Yayın

Şifre paylaşımı engeli, reklamlı paket ve spor içerikleriyle yeni dönem başladı.

2025-2027 ↗

Yapay Zeka & Çok Platformlu Büyüme

AI destekli içerik üretimi, oyun ekosistemi genişlemesi ve 350M+ abone hedefi.

Dinlediğiniz İçin Teşekkürler